

## *Bilancio demografico 2016 e popolazione residente per età nelle province di Grosseto e Livorno*

### **SINTESI RELATIVA ALLA PROVINCIA DI LIVORNO**

**La provincia di Livorno continua a perdere residenti anche nel 2016, seppur in maniera meno evidente rispetto all'anno precedente. Lieve miglioramento del saldo naturale, pur sempre in campo negativo. Cresce la presenza di cittadini stranieri mentre si consolida il processo di invecchiamento della popolazione**

#### ***Popolazione residente e bilancio demografico***

I residenti presenti sul suolo nazionale ammontavano ad oltre 60,6 milioni al 31 dicembre 2016, cifra inferiore di oltre 76 mila unità all'anno precedente e che vale, in termini relativi, una diminuzione dello 0,13%. L'anno si è chiuso in maniera lievemente migliore per la Toscana, dove i 3,74 milioni d'individui censiti sono circa 2.000 in meno su base tendenziale (-0,05%), con due sole province, Firenze (+0,11%) e Prato (+0,59%), a presentare un incremento di popolazione.

La popolazione residente nella provincia di Livorno (337.334 abitanti) continua a manifestare un calo più marcato (-0,18%) rispetto sia all'ambito regionale sia nazionale, peraltro con variazioni tendenziali che, pur negative, appaiono migliori rispetto a quanto calcolato per il 2015.

L'analisi degli andamenti tendenziali per i sistemi economici locali (SEL), fa emergere una certa dicotomia: da una parte stanno la Val di Cecina (-0,06%) e l'Arcipelago Toscano (-0,08%), dall'altra la Val di Cornia (-0,21%) e l'Area Livornese (-0,24%).

La popolazione livornese è raggruppata in oltre 156 mila famiglie e in 176 convivenze registrate presso l'ufficio anagrafe dei comuni della provincia. Il numero medio di componenti per famiglia (2,15) è nettamente inferiore rispetto alla media toscana (2,26) ed a quella nazionale (2,32).

Nel 2016 il saldo naturale è risultato negativo per 1.905 unità, valore in lieve miglioramento rispetto all'anno precedente. Il tasso di crescita naturale (-5,64‰), resta tra i più bassi considerando le province toscane, la cui media si assesta sul -4,16‰ e si pone anche al di sotto della media nazionale (-2,34‰).

Il saldo migratorio totale è positivo per 1.288 unità ed anche questo valore è in aumento rispetto al 2015. Il tasso di crescita migratorio risulta dunque positivo (+3,81‰), in linea con la media regionale (3,63‰) ma superiore a quella nazionale (+1,08‰).

Ciò nonostante, anche nel 2016, il saldo migratorio non è stato in grado di colmare il *gap* di popolazione prodotto dal saldo naturale. La somma algebrica delle due componenti (o tasso di crescita totale) fa registrare un valore pari -1,83‰, ancora una volta peggiore di quelli regionale (-0,52‰) e nazionale (-1,26‰).

In estrema sintesi l'attrazione esercitata verso coloro che provengono da altri comuni o dall'estero è stata più che annullata da un saldo naturale di dimensioni preoccupanti.

Anche dall'analisi delle componenti del tasso naturale, ossia il tasso di natalità e quello di mortalità, emerge che la popolazione in questione è strutturalmente anziana: nascono pochi figli e, vista l'età media elevata, ne consegue una mortalità rilevante. Il tasso di natalità livornese (6,53‰) è ben lontano sia da quello regionale (7,19‰) sia da quello nazionale (8,01‰). Il tasso di mortalità (12,17‰) è, per di più, superiore a quello calcolato per i due più elevati livelli ma è in lieve diminuzione nel confronto con l'anno precedente.

### ***Popolazione straniera***

A fine 2016 gli stranieri residenti in Italia ammontavano a poco più di 5 milioni e rappresentavano l'8,3% del totale della popolazione presente sul suolo nazionale. Rispetto all'anno precedente se ne rileva un incremento di oltre 20 mila unità, ossia lo 0,4% in termini relativi.

I residenti stranieri in Toscana hanno superato quota 400 mila unità proprio con la fine del 2016, aumentando in un anno di un punto percentuale (+4 mila) e raggiungendo un'incidenza sulla popolazione totale pari al 10,7% ossia quasi 2,5 punti percentuali più elevata di quella nazionale.

Alla stessa data Livorno ne ospitava quasi 27 mila, con una variazione tendenziale, +1,1%, che appare in linea con la media regionale. Guardando al 2015, l'incremento di popolazione straniera è quasi raddoppiato e, fatto più importante, è in grado di "coprire" una discreta parte dell'ammacco dovuto al saldo naturale, anche se non ai livelli e con l'entità di qualche anno fa. Il peso della popolazione straniera è di 8 punti percentuali.

## ***Il contesto comunale***

In tutti i comuni il saldo naturale risulta negativo, in parole povere le morti hanno superato le nascite. Inoltre, in più della metà, il numero delle morti è più che doppio rispetto a quello delle nascite. Grazie all'apporto di chi proviene da altri comuni italiani o dall'estero, il saldo migratorio totale è generalmente positivo, col tasso migratorio interno che risulta quasi sempre inferiore al tasso migratorio dall'estero.

Sono 6 i comuni livornesi che, andando contro la tendenza dell'intera provincia, vedono aumentare il numero di residenti rispetto all'anno precedente ma il solo Campo nell'Elba presenta una variazione degna di nota (+1,06%). Fra i restanti 14 comuni, due, in particolare, evidenziano un vistoso calo della popolazione: Rio nell'Elba (-3,75%) e Sassetta (-2,14%).

Ci sono poi comuni che, assieme ad un saldo/tasso naturale negativo<sup>1</sup>, presentano un saldo/tasso migratorio anch'esso negativo, per la maggior parte di minima entità, talvolta preoccupante, come avviene per Rio nell'Elba.

Sassetta è il comune che accusa la peggior flessione in tutta la provincia di Livorno per quanto concerne la popolazione straniera residente (-12,4%), altri 6 comuni presentano lo stesso andamento ma con scostamenti decisamente meno evidenti. Per contro, i più elevati aumenti dei residenti con "passaporto non italiano" si hanno a Campiglia Marittima (+5,0%) e San Vincenzo (+4,4%).

---

<sup>1</sup> Situazione che si riscontra in tutte le municipalità.

<b>Provincia di Livorno: popolazione residente al 31/12/2016 e variazioni tendenziali. Dati comunali</b>						
<i>Comuni</i>	31/12/2015	31/12/2016			Saldo	Variazione %
	Totale	Maschi	Femmine	Totale		
Bibbona	3.175	1.612	1.579	<b>3.191</b>	16	0,50
Campiglia Marittima	13.218	6.352	6.815	<b>13.167</b>	-51	-0,39
Campo nell'Elba	4.805	2.385	2.471	<b>4.856</b>	51	1,06
Capoliveri	4.033	1.988	2.058	<b>4.046</b>	13	0,32
Capraia Isola	415	234	178	<b>412</b>	-3	-0,72
Castagneto Carducci	9.010	4.444	4.627	<b>9.071</b>	61	0,68
Cecina	28.046	13.311	14.809	<b>28.120</b>	74	0,26
Collesalveti	16.827	8.190	8.515	<b>16.705</b>	-122	-0,73
Livorno	159.219	76.135	82.781	<b>158.916</b>	-303	-0,19
Marciana	2.186	1.043	1.114	<b>2.157</b>	-29	-1,33
Marciana Marina	1.977	992	983	<b>1.975</b>	-2	-0,10
Piombino	34.060	16.354	17.687	<b>34.041</b>	-19	-0,06
Porto Azzurro	3.751	1.935	1.817	<b>3.752</b>	1	0,03
Portoferraio	11.992	5.750	6.230	<b>11.980</b>	-12	-0,10
Rio Marina	2.198	1.054	1.141	<b>2.195</b>	-3	-0,14
Rio nell'Elba	1.148	569	536	<b>1.105</b>	-43	-3,75
Rosignano Marittimo	31.394	14.984	16.213	<b>31.197</b>	-197	-0,63
San Vincenzo	6.911	3.254	3.656	<b>6.910</b>	-1	-0,01
Sassetta	514	238	265	<b>503</b>	-11	-2,14
Suvereto	3.072	1.481	1.554	<b>3.035</b>	-37	-1,20
<b>Totale provincia</b>	<b>337.951</b>	<b>162.305</b>	<b>175.029</b>	<b>337.334</b>	<b>-617</b>	<b>-0,18</b>
Toscana	3.744.398	1.802.884	1.939.553	<b>3.742.437</b>	-1.961	-0,05
Italia	60.665.551	29.445.741	31.143.704	<b>60.589.445</b>	-76.106	-0,13

*Elaborazione Centro Studi e Ricerche C CIAA Maremma e Tirreno su dati ISTAT*

<b>Provincia di Livorno: principali voci del bilancio demografico, anno 2016. Dati comunali</b>										
Comune	Nati	Morti	Saldo Naturale	Iscritti da altri comuni	Iscritti dall'estero	Altri iscritti	Cancellati per altri comuni	Cancellati per l'estero	Altri cancellati	Saldo migratorio totale
Bibbona	21	33	-12	103	9	7	84	7	0	28
Campiglia M.	80	171	-91	251	113	32	274	38	44	40
Campo nell'Elba	40	44	-4	143	23	10	98	9	14	55
Capoliveri	31	42	-11	106	21	6	96	10	3	24
Capraia Isola	3	4	-1	18	0	4	19	0	5	-2
Castagneto C.	63	105	-42	184	83	20	139	45	0	103
Cecina	195	363	-168	762	167	55	518	112	112	242
Collesalveti	107	149	-42	497	44	23	583	18	43	-80
Livorno	1.086	1.941	-855	2.169	940	411	1.960	333	675	552
Marciana	7	25	-18	54	9	0	57	11	6	-11
Marciana M.	19	26	-7	42	10	0	44	0	3	5
Piombino	197	428	-231	558	350	96	477	94	221	212
Porto Azzurro	21	27	-6	126	18	11	120	5	23	7
Portoferraio	78	156	-78	275	39	18	222	11	33	66
Rio Marina	13	25	-12	60	11	0	60	2	0	9
Rio nell'Elba	3	9	-6	21	2	0	58	1	1	-37
Rosignano M.	179	422	-243	623	154	52	637	73	73	46
San Vincenzo	39	90	-51	160	45	25	136	9	35	50
Sassetta	3	9	-6	11	2	0	15	3	0	-5
Suvereto	20	41	-21	71	15	1	87	16	0	-16
<b>Totale provincia</b>	<b>2.205</b>	<b>4.110</b>	<b>-1.905</b>	<b>6.234</b>	<b>2.055</b>	<b>771</b>	<b>5.684</b>	<b>797</b>	<b>1.291</b>	<b>1.288</b>
<i>Elaborazione Centro Studi e Ricerche CCIAA Maremma e Tirreno su dati ISTAT</i>										

Provincia di Livorno: principali tassi demografici, anno 2016. Dati comunali								
Comune	Tasso di natalità ‰	Tasso di mortalità ‰	Tasso di crescita naturale ‰	Tasso di crescita migratorio ‰	Tasso di crescita totale ‰	Tasso migratorio interno ‰	Tasso migratorio estero ‰	Tasso migratorio per altri motivi ‰
Bibbona	6,60	10,37	-3,77	8,80	<b>5,03</b>	5,97	0,63	2,20
Campiglia Marittima	6,06	12,96	-6,90	3,03	<b>-3,87</b>	-1,74	5,69	-0,91
Campo nell'Elba	8,28	9,11	-0,83	11,39	<b>10,56</b>	9,32	2,90	-0,83
Capoliveri	7,67	10,40	-2,72	5,94	<b>3,22</b>	2,48	2,72	0,74
Capraia Isola	7,26	9,67	-2,42	-4,84	<b>-7,26</b>	-2,42	0,00	-2,42
Castagneto Carducci	6,97	11,61	-4,65	11,39	<b>6,75</b>	4,98	4,20	2,21
Cecina	6,94	12,93	-5,98	8,62	<b>2,64</b>	8,69	1,96	-2,03
Collesalveti	6,38	8,89	-2,51	-4,77	<b>-7,28</b>	-5,13	1,55	-1,19
Livorno	6,83	12,20	-5,38	3,47	<b>-1,90</b>	1,31	3,82	-1,66
Marciana	3,22	11,51	-8,29	-5,07	<b>-13,35</b>	-1,38	-0,92	-2,76
Marciana Marina	9,62	13,16	-3,54	2,53	<b>-1,01</b>	-1,01	5,06	-1,52
Piombino	5,79	12,57	-6,78	6,23	<b>-0,56</b>	2,38	7,52	-3,67
Porto Azzurro	5,60	7,20	-1,60	1,87	<b>0,27</b>	1,60	3,47	-3,20
Portoferraio	6,51	13,02	-6,51	5,51	<b>-1,00</b>	4,42	2,34	-1,25
Rio Marina	5,92	11,38	-5,46	4,10	<b>-1,37</b>	0,00	4,10	0,00
Rio nell'Elba	2,66	7,99	-5,33	-32,85	<b>-38,17</b>	-32,85	0,89	-0,89
Rosignano Marittimo	5,72	13,48	-7,76	1,47	<b>-6,29</b>	-0,45	2,59	-0,67
San Vincenzo	5,64	13,02	-7,38	7,24	<b>-0,14</b>	3,47	5,21	-1,45
Sassetta	5,90	17,70	-11,80	-9,83	<b>-21,63</b>	-7,87	-1,97	0,00
Suvereto	6,55	13,43	-6,88	-5,24	<b>-12,12</b>	-5,24	-0,33	0,33
<b>Totale provincia</b>	<b>6,53</b>	<b>12,17</b>	<b>-5,64</b>	<b>3,81</b>	<b>-1,83</b>	<b>1,63</b>	<b>3,73</b>	<b>-1,54</b>
Toscana	7,19	11,35	-4,16	3,63	-0,52	1,31	4,04	-1,72
Italia	8,01	10,68	-2,34	1,08	-1,26	-0,31	2,37	-0,98
<i>Elaborazione Centro Studi e Ricerche CCIAA Maremma e Tirreno su dati ISTAT</i>								

<b>Provincia di Livorno: popolazione straniera residente, variazione % tendenziale ed incidenza % sulla popolazione totale. Dati comunali</b>						
	2015	2016			Variazione % tendenziale	Incidenza % su totale residenti
	Totale	Maschi	Femmine	Totale		
Bibbona	356	193	163	356	0,0	11,16
Campiglia Marittima	1.044	560	536	1.096	5,0	8,32
Campo nell'Elba	462	180	284	464	0,4	9,56
Capoliveri	734	328	399	727	-1,0	17,97
Capraia Isola	36	17	17	34	-5,6	8,25
Castagneto Carducci	1.220	671	574	1.245	2,0	13,73
Cecina	2.311	943	1.350	2.293	-0,8	8,15
Collesalveti	823	339	482	821	-0,2	4,91
Livorno	11.495	5.504	6.125	11.629	1,2	7,32
Marciana	182	69	108	177	-2,7	8,21
Marciana Marina	132	61	74	135	2,3	6,84
Piombino	3.095	1.632	1.542	3.174	2,6	9,32
Porto Azzurro	339	130	196	326	-3,8	8,69
Portoferraio	924	366	552	918	-0,6	7,66
Rio Marina	157	55	102	157	0,0	7,15
Rio nell'Elba	124	52	70	122	-1,6	11,04
Rosignano Marittimo	2.249	1.004	1.270	2.274	1,1	7,29
San Vincenzo	547	232	339	571	4,4	8,26
Sassetta	89	34	44	78	-12,4	15,51
Suvereto	364	181	189	370	1,6	12,19
<b>Totale provincia</b>	<b>26.683</b>	<b>12.551</b>	<b>14.416</b>	<b>26.967</b>	<b>1,1</b>	<b>7,99</b>
Toscana	396.219	185.707	214.663	400.370	1,0	10,70
Italia	5.026.153	2.404.129	2.642.899	5.047.028	0,4	8,33

*Elaborazione Centro Studi e Ricerche CCIAA Maremma e Tirreno su dati ISTAT*

### Frequenze delle età della popolazione livornese Confronto 2007-2017

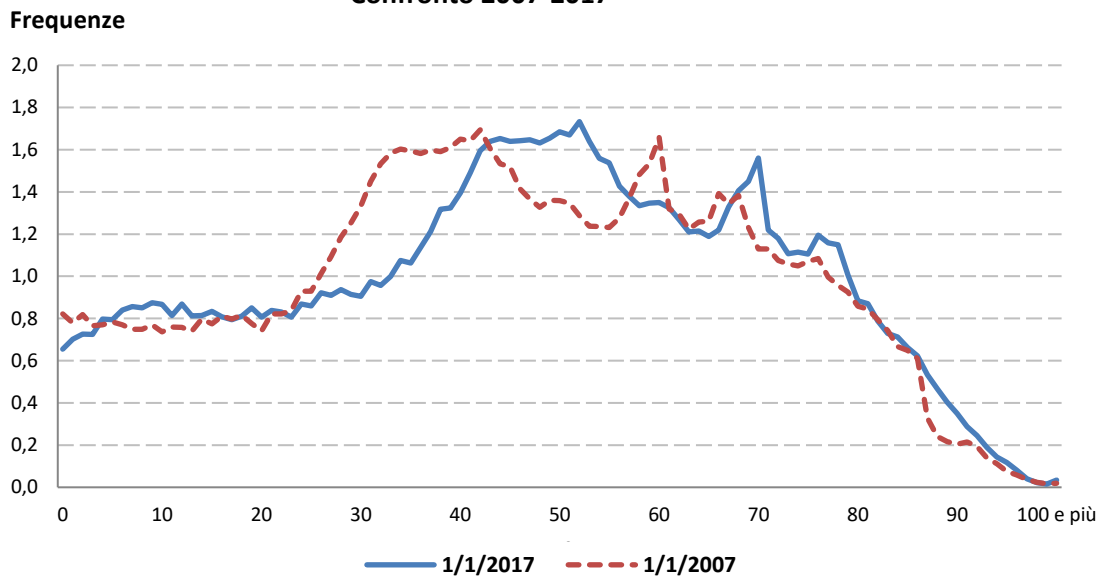

Elaborazione Centro Studi e Ricerche CCIAA Maremma e Tirreno su dati ISTAT

### Piramide per età popolazione livornese al 01/01/2017

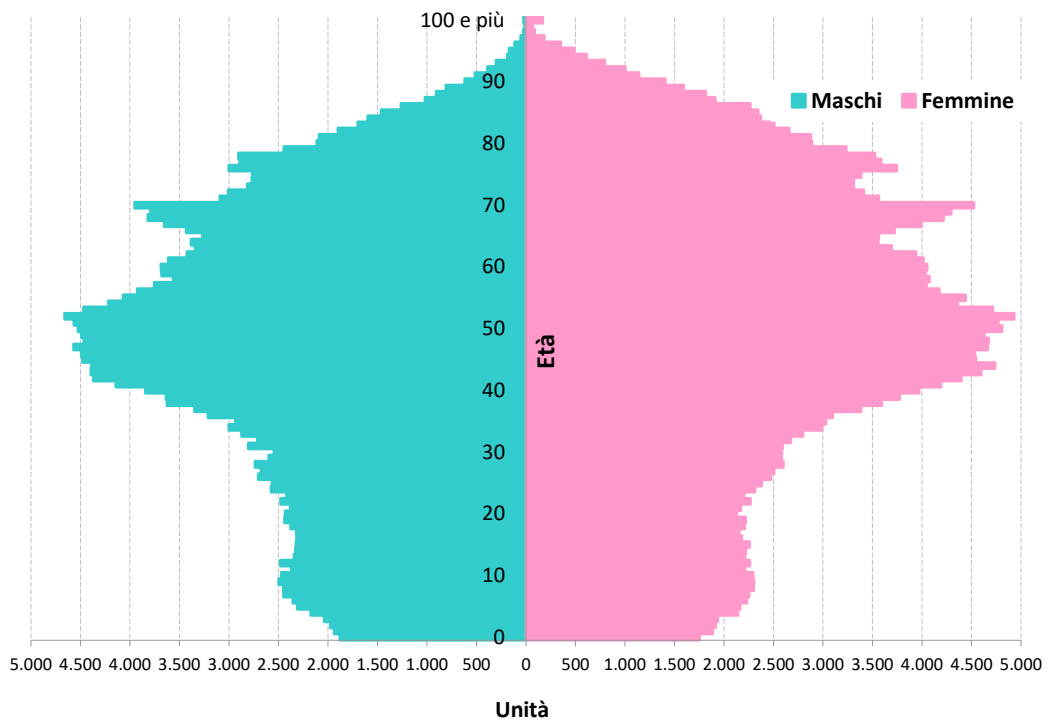

Elaborazione Centro Studi e Ricerche CCIAA Maremma e Tirreno su dati ISTAT